



INFORME DE MONITOREO

**Proyecto "Diseño de la Estrategia de Transformación Educativa del Paraguay 2030
(PNTE 2030)"**

PERIODO INFORMADO: ENERO A JUNIO 2021

Proyecto conjunto del Ministerio de Educación y Ciencias (MEC), la Secretaría Técnica de Planificación del Desarrollo Económico y Social (STP) y el Ministerio de Hacienda (MH)

Fecha de presentación : 30 de julio de 2021



PARTE 1 - ANTECEDENTES

La calidad educativa, orientada en las exigencias del mundo actual, que enfatiza la formación de ciudadanos críticos, creativos, innovadores, con las competencias necesarias para resolver los problemas globales, es un proceso de construcción social que requiere el compromiso de toda la sociedad. Paraguay, en la mayoría de los casos, ha desarrollado programas educativos que apuntan a la universalización de la educación formal pero aún requiere de una mejora sustancial en la equidad del servicio educativo. Tomando como base de apoyo las experiencias exitosas en las últimas reformas nacionales, regionales e internacionales, se espera construir el PNTE 2030, con una nueva visión integradora, basada en acciones concretas que lleven a una transformación educativa integral con énfasis en la calidad. La preparación de un PNTE 2030 y Hoja de Ruta 2020-2030 legitimados por la ciudadanía requerirán el diseño y la implementación de un proceso de consulta nacional amplio para alcanzar consensos sobre las prioridades educativas y desarrollar posibles estrategias para abordar las distintas problemáticas del sistema.

El documento original del proyecto fue aprobado por Resolución CAFEEI N° 61 del 23 de noviembre de 2017, "Por la cual se aprueba el proyecto Diseño de la estrategia de transformación educativa del Paraguay 2030".

Posteriormente, se realizaron las siguientes modificaciones aprobadas por el CAFEEI:

- Resolución N° 85 del 26 de diciembre de 2018, "Por la cual se aprueban las modificaciones realizadas y se autoriza la ampliación del plazo del proyecto "Diseño de la estrategia de transformación educativa del Paraguay 2030", al 31 de diciembre de 2019.
- Resolución N° 11 del 13 de septiembre de 2019, "Por la cual se autoriza la extensión de plazo del proyecto "Diseño de la estrategia de transformación educativa del Paraguay 2030", al 30 de setiembre de 2020.
- Resolución N° 13 del 02 de diciembre de 2019, "Por la cual se autoriza la modificación y ampliación del proyecto "Diseño de la estrategia de transformación educativa del Paraguay 2030", al 31 de marzo de 2021.
- Resolución N° 02 del 10 de febrero de 2021, "Por la cual se autoriza la extensión del plazo del proyecto "Diseño de la estrategia de transformación educativa del Paraguay 2030", al 31 de marzo de 2022.

FECHA DE ÚLTIMA ACTUALIZACIÓN

30/7/2021

Ministerio de Educación y Ciencias



FONDO PARA LA EXCELENCIA DE LA EDUCACION Y LA INVESTIGACION

PARTE 2 - DATOS BÁSICOS DEL PROYECTO	
NOMBRE DEL PROYECTO	Diseño de la Estrategia de Transformación Educativa del Paraguay 2030
NOMBRE DE FANTASÍA	PNTE 2030
ORGANISMO EJECUTOR	Ministerio de Educación y Ciencias (MEC). Instituciones proponentes: MEC, Secretaría Técnica de Planificación del Desarrollo Económico y Social (STP) y Ministerio de Hacienda (MH)
AGENCIA FIDUCIARIA	AFD
TÉRMINOS Y CONDICIONES	
Plazo de ejecución vigente (Resolución N° 13/2019)	40 meses
Plazo de ejecución aprobado en Sesión CAFEEI del 10/12/2020	52 meses
Fecha de aprobación por el CAFEEI	23 de noviembre de 2017
Fecha de modificación por el CAFEEI	26 de diciembre de 2018
Fecha de suscripción Convenio AFD - MH	22 de febrero de 2018
Fecha de suscripción Convenio AFD - MEC	28 de mayo de 2019
Fecha de emisión de transferencia de crédito presupuestario	04 de mayo de 2018
Fecha de inicio	24 de noviembre de 2017
Fecha de cierre original	24 de enero de 2019
Fecha de cierre prorrogada	31 de marzo de 2021 (Resolución CAFEEI N° 13/2019)
Fecha de cierre prorrogada	31 de marzo de 2022 (Resolución CAFEEI N° 02/2021)
MONTO Y FUENTE	
Monto inicial (Gs)	12.117.422.214
Monto modificado (Gs)	11.246.610.912
Monto total (Gs)	23.364.033.126
OBJETIVOS	
FIN	El Sistema Educativo Nacional es fortalecido con un Plan Nacional de Transformación Educativa 2030 y una Hoja de Ruta 2020-2030, reflejando las aspiraciones de la comunidad en general, educadores y representantes del Estado.



FONDO PARA LA EXCELENCIA DE LA EDUCACION Y LA INVESTIGACION

PARTE 3 - MARCO LÓGICO

FIN

El Sistema Educativo Nacional es fortalecido con un Plan Nacional de Transformación Educativa 2030 y una Hoja de Ruta 2020-2030, reflejando las aspiraciones de la comunidad en general, educadoras y representantes del Estado.

PROPÓSITO	INDICADORES	MEDIOS DE VERIFICACIÓN
Desarrollar el Plan Nacional de Transformación Educativa del Paraguay 2030, con la hoja de ruta 2020-2030, en base a un pacto por la educación para el mejoramiento de la calidad educativa.	Plan Nacional de Transformación Educativa del Paraguay 2030 aprobado. Documento conteniendo el pacto por la educación aprobado.	Libro blanco publicado. Documento conteniendo el pacto por la educación publicado.
COMPONENTES		
Componente 1. Diseño y formulación del Plan Nacional de Transformación 2030 y Hoja de Ruta 2020-2030	6 informes técnicos en relación a los ejes temáticos aprobados. Evento de presentación pública o lanzamiento realizado con al menos 200 participantes. Propuesta de hoja de ruta para la preparación del plan nacional de transformación educativa y su plan de implementación. Plataforma web de consulta ciudadana funcionando. 2 congresos nacionales realizados. 17 foros departamentales desarrollados. 1 conversatorio ejecutado. paneles desarrollados. 1 seminario realizado. 6 notas técnicas para apoyar el desarrollo de los ejes temáticos. PNTE 2030 y hoja de ruta 2020-2030 aprobado.	Acta del Comité Estratégico aprobando los 6 informes técnicos en relación a los ejes temáticos. Informe donde se socializa los resultados del evento de lanzamiento. Acta del Comité Estratégico aprobando documento de hoja de ruta. Informe con la entrega de los códigos fuente de la plataforma web. Acta con la sistematización de las conclusiones y recomendaciones formuladas en los 2 congresos nacionales realizados. Acta con la sistematización de las conclusiones y recomendaciones formuladas en los 17 foros departamentales. Acta con la sistematización de las conclusiones y recomendaciones formuladas en el conversatorio. Acta con la sistematización de las conclusiones y recomendaciones formuladas en los 4 paneles. Acta con la sistematización de las conclusiones y recomendaciones formuladas en el seminario. Acta del Comité Estratégico aprobando las notas técnicas vinculadas a los ejes temáticos. Acta del Comité Estratégico aprobando el PNTE 2030 y la Hoja de Ruta 2020-2030.
Componente 2. Estrategia comunicacional	Plan nacional comunicacional aprobado. Estrategia comunicacional aprobada. Materiales de visibilidad aprobados.	Acta del Comité Estratégico aprobando el plan nacional comunicacional. Acta del Comité Estratégico aprobando la estrategia comunicacional. Acta del Comité Estratégico aprobando los materiales de visibilidad. Acta



FONDO PARA LA EXCELENCIA DE LA EDUCACION Y LA INVESTIGACION

PROPÓSITO	Desarrollar el Plan Nacional de Transformación Educativa del Paraguay 2030, con la hoja de ruta 2020-2030, en base a un pacto por la educación para el mejoramiento de la calidad educativa.
COMPONENTES	C1. Diseño y formulación del Plan Nacional de Transformación 2030 y Hoja de Ruta 2020-2030 C2. Estrategia comunicacional C3. Gestión eficaz y eficiente
OBSERVACIONES	Resoluciones de aprobación y modificación: 1) Resolución CAFEEI N° 61 del 23 de noviembre de 2017 " POR LA CUAL SE APRUEBA EL PROYECTO DISEÑO DE LA ESTRATEGIA DE TRANSFORMACION EDUCATIVA DEL PARAGUAY 2030". 2) Resolución CAFEEI N° 85 del 26 de diciembre de 2018 " POR LA CUAL SE APRUEBAN LAS MODIFICACIONES REALIZADAS Y SE AUTORIZA LA AMPLIACION DEL PLAZO DEL PROYECTO DISEÑO DE LA ESTRATEGIA DE TRANSFORMACION EDUCATIVA DEL PARAGUAY 2030". 3) Resolución CAFEEI N° 11 del 13 de setiembre de 2019 " POR LA CUAL SE AUTORIZA LA EXTENSION DEL PLAZO DEL PROYECTO DISEÑO DE LA ESTRATEGIA DE TRANSFORMACION EDUCATIVA DEL PARAGUAY 2030 - PNTE2030". 4) Resolución CAFEEI N° 13 de fecha 02 de diciembre de 2019 "POR LA CUAL SE AUTORIZA LA MODIFICACION Y AMPLIACION DEL PROYECTO DISEÑO DE LA ESTRATEGIA DE TRANSFORMACION EDUCATIVA DEL PARAGUAY 2030". 5) Resolución CAFEEI N° 02 de fecha 10 de febrero de 2021 "POR LA CUAL SE AUTORIZA LA EXTENSIÓN DEL PLAZO DEL PROYECTO DISEÑO DE LA ESTRATEGIA DE TRANSFORMACION EDUCATIVA DEL PARAGUAY 2030"
FECHA DE ÚLTIMA ACTUALIZACIÓN	

[Handwritten signature]



PARTE 4 - LÍNEA DE TIEMPO DEL PROYECTO

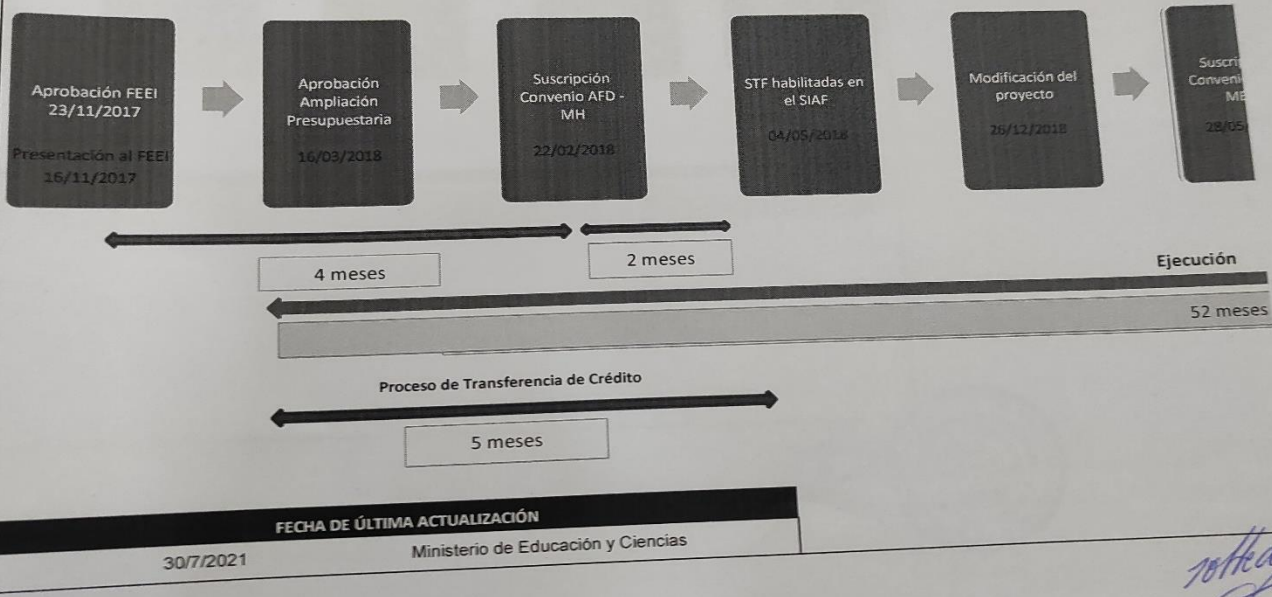

rothed

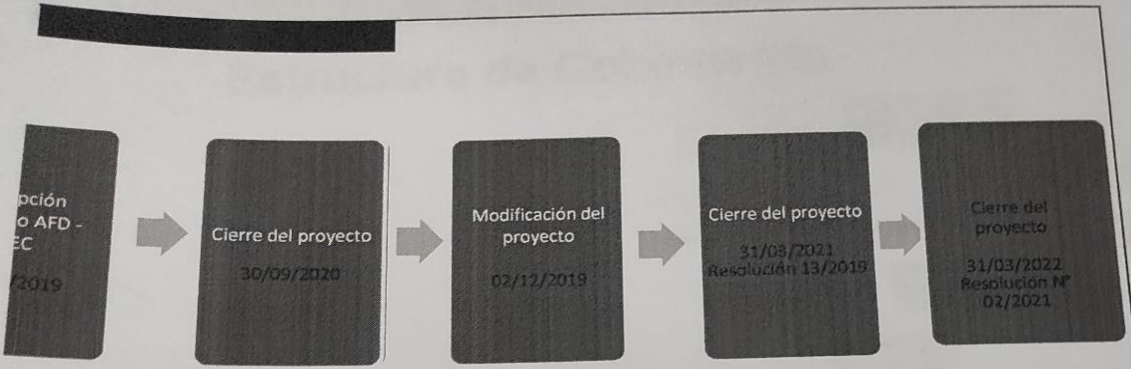

Mede

PARTE 5 - ESTRUCTURA ORGANIZATIVA INSTITUCIONAL - PROYECTO APROBADO RESOLUCIÓN CAFEI N° 13/2019

UNIDAD EJECUTORA DE PROYECTOS

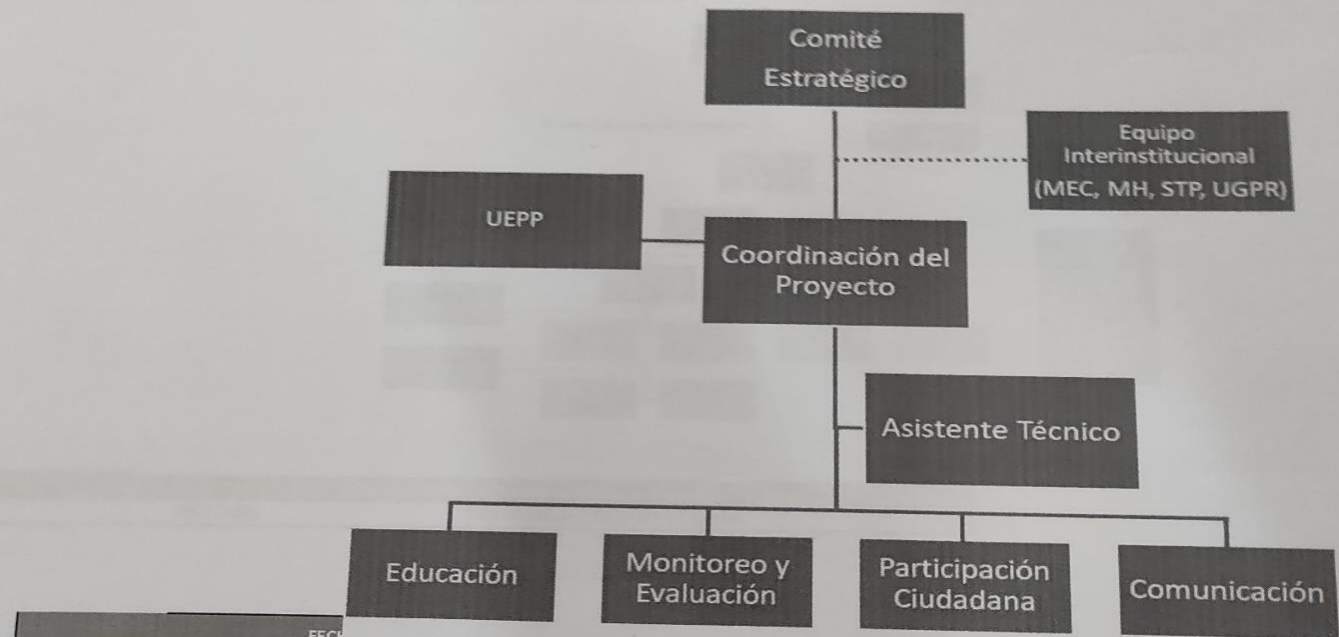

FECHA	
30/7/2021	Ministerio de Educación y Ciencias

M. de

PARTE 5.1. ESTRUCTURA ORGANIZATIVA INSTITUCIONAL - APROBADA POR EL COMITÉ ESTRATÉGICO DEL PROYECTO

Estructura de Gobernanza

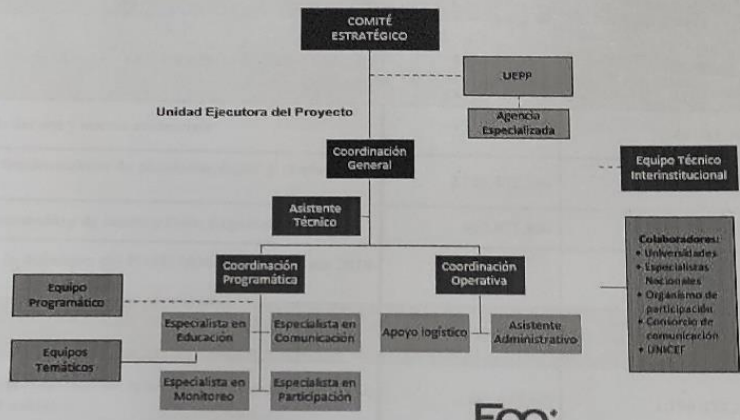

FECHA DE ÚLTIMA ACTUALIZACIÓN	
30/7/2021	Ministerio de Educación y Ciencias

Handwritten signature

PARTE 6 - CUADRO DE COSTOS ANUALIZADOS - (Guaraníes)

Año 2018

COMPONENTES / ACTIVIDADES		Programado	PEP Aprobado	Ejecutado
Diseño y formulación del Plan Nacional de Transformación 2030 y Hoja de Ruta 2018-2023		10.409.038.806	10.409.038.806	232.298.334
A.1.1	Apoyo técnico para la definición del PNTE 2030 y Hoja de Ruta 2018-2023	5.682.393.304	5.682.393.304	-
A.1.1.1.	Insumos técnicos (estado del arte y nuevas evidencias)	2.340.945.160	2.340.945.160	-
A.1.1.2	Evento de lanzamiento, funcionamiento de plataforma digital y conformación de mesas de trabajo	2.388.472.344	2.388.472.344	-
A.1.1.3	Congresos Nacionales (intermedio y de cierre) y Foros Regionales	952.975.800	952.975.800	-
A.1.1.4	Supervisión técnica para la definición del PNTE 2030 y Hoja de Ruta 2018-2023*	-	-	-
A.1.2.	Apoyar al desarrollo y sostenibilidad de las Mesas Temáticas y Foros Regionales	2.699.236.202	2.699.236.202	232.298.334
A.1.2.1	Expertos nacionales y/o organizaciones de la sociedad civil para el desarrollo de contenidos de mesas de trabajo	1.196.072.202	1.196.072.202	-
A.1.2.2.	Expertos internacionales para el desarrollo de contenido de mesas de trabajo y foros	124.572.000	124.572.000	-
A.1.2.3	Equipo de asesoramiento técnico para la implementación del proyecto	728.000.000	728.000.000	152.365.000
A.1.2.4	Coordinadores temáticos	363.000.000	363.000.000	79.933.334
A.1.2.5	Asistente técnico de componente	132.000.000	132.000.000	-
A.1.2.6.	Monitoreo y seguimiento a los foros	155.592.000	155.592.000	-
A.1.3.	Asistencia especializada para la profundización de estudios sobre temáticas específicas para el PNTE 2030 y Hoja de Ruta 2018-2023	2.027.409.300	2.027.409.300	-

[Handwritten signature]



C.C.	Estrategia Comunicacional	1.088.729.250	1.088.729.250	39.966.667
A.2.1.	Desarrollar e implementar estrategia Comunicacional	1.088.729.250	1.088.729.250	39.966.667
A.2.1.1.	Diseño e implementación de la estrategia comunicacional	941.644.250	941.644.250	-
A.2.1.2.	Materiales para visibilidad	15.085.000	15.085.000	-
A.2.1.3.	Coordinador/a Comunicación	132.000.000	132.000.000	39.966.667
A.3.	Gestión eficaz y eficiente		402.066.549	209.249.892
A.3.1.	Fortalecer el equipo de gestión		402.066.549	209.249.892
A.3.1.1.	Coordinador/a general del proyecto	220.000.000	220.000.000	180.000.000
A.3.1.2.	Coordinador de Administración y Finanzas (asignaciones complementarias)	96.107.191	96.107.191	5.921.067
A.3.1.3.	Especialista en Adquisiciones. Asignaciones complementarias	58.699.983	58.699.983	23.328.825
A.3.1.5.	Asistente administrativo. Asignaciones complementarias	27.259.375	27.259.375	-
A.3.2.	Auditoría externa del proyecto	-	-	-
TOTAL		11.497.768.056	11.899.834.605	481.514.893
		2018		
	Programado	PEP	Ejecutado	Programado
Comp 1	Diseño y formulación del Plan Nacional de Transformación 2030 y Hoja de Ruta	10.409.038.806	232.298.334	9.794.236.852
Comp 2	Estrategia Comunicacional	1.088.729.250	39.966.667	1.088.729.250
Comp 3	Gestión eficaz y eficiente	402.066.549	209.249.892	752.941.219
TOTAL		11.899.834.605	481.514.893	11.635.907.321

		2020		
		Programado	PEP	Ejecutado
Comp 1		10.966.700.620	9.794.236.852	10.839.675.118
Comp 2		1.383.813.437	1.088.729.250	994.989.229



Comp 3	801.096.855	752.941.219	524.883.213
TOTAL	13.151.610.912	11.635.907.321	12.359.547.560

2021			
	Programado	PEP	Ejecutado
Comp 1	174.062.502	1.196.072.202	-
Comp 2	388.824.208	396.621.219	-
Comp 3	472.004.274	11.635.907.321	-
TOTAL	1.034.890.984	13.228.600.742	
	Programado	Ejecutado	%
2017	-	-	0%
2018	11.899.834.605	481.514.893	4%
2019	11.635.907.321	9.730.907.321	84%
2020	13.151.610.912	12.359.547.560	94%
2021	1.034.890.984	-	0%

FECHA DE ÚLTIMA ACTUALIZACIÓN	
30/7/2021	Ministerio de Educación y Ciencias



Año 2019

COMPONENTES / ACTIVIDADES		Programado	PEP Aprob.	Ejecutado	
Diseño y formulación del Plan Nacional de Transformación 2030 y Hoja de Ruta 2018-2023		9.794.236.852	9.794.236.852	7.829.818.888	
A.1.1	Apoyo técnico para la definición del PNTE 2030 y Hoja de Ruta 2018-2023	5.682.393.304	5.682.393.304	3.014.970.144	A.1.1
A.1.1.1.	Insumos técnicos (estado del arte y nuevas evidencias)	2.340.945.160	2.340.945.160	-	A.1.1.1.
A.1.1.2	Evento de lanzamiento, funcionamiento de plataforma digital y conformación de mesas de trabajo	2.388.472.344	2.388.472.344	2.061.994.344	A.1.1.2.
A.1.1.3	Congresos Nacionales (inicial y de cierre) y Foros Regionales	952.975.800	952.975.800	952.975.800	A.1.1.3.
		-	-	-	A.1.1.4.
A.1.2.	Apoyar al desarrollo y sostenibilidad de las Mesas Temáticas y Foros Regionales	2.375.717.202	2.375.717.202	2.375.717.202	A.1.2.
A.1.2.1	Expertos nacionales y/o organizaciones de la sociedad civil para el desarrollo de contenidos de mesas de trabajo	1.196.072.202	1.196.072.202	1.196.072.202	A.1.2.1.
A.1.2.2.	Expertos internacionales para el desarrollo de contenido de mesas de trabajo	533.880.000	533.880.000	533.880.000	A.1.2.2.
A.1.2.3	Equipo de asesoramiento técnico para la implementación del proyecto	47.037.000	47.037.000	47.037.000	A.1.2.3.
A.1.2.4	Coordinadores temáticos	299.136.000	299.136.000	299.136.000	A.1.2.4.
A.1.2.5	Asistente técnico de componente	144.000.000	144.000.000	144.000.000	A.1.2.5.
A.1.2.6.	Monitoreo y seguimiento a los foros	155.592.000	155.592.000	155.592.000	A.1.2.6.
A.1.3.	Asistencia especializada para la profundización de estudios sobre temáticas específicas para el PNTE 2030 y Hoja de Ruta 2018-2023	1.736.126.346	1.736.126.346	2.439.131.542	A.1.3.



C.2.	Estrategia Comunicacional	1.088.729.250	1.088.729.250	1.088.729.250	C.2.
A.2.1.	Desarrollar e implementar estrategia Comunicacional	1.088.729.250	1.088.729.250	1.088.729.250	A.2.1.
A.2.1.1.	Diseño e implementación de la estrategia comunicacional	911.644.250	911.644.250	911.644.250	A.2.1.1.
A.2.1.2.	Materiales para visibilidad	45.085.000	45.085.000	45.085.000	A.2.1.2.
A.2.1.3.	Coordinador/a Comunicación	132.000.000	132.000.000	132.000.000	A.2.1.3.
C.3.	Gestión eficaz y eficiente	752.941.219	752.941.219	812.359.183	C.3.
A.3.1.	Fortalecer el equipo de gestión	396.621.219	396.621.219	616.568.551	A.3.1.
A.3.1.1.	Coordinador/a general del proyecto	240.000.000	240.000.000	240.000.000	A.3.1.1.
A.3.1.2.	Gestión administrativa	156.621.219	156.621.219	376.568.551	A.3.1.2.
A.3.1.3.					A.3.1.3.
A.3.2.A.	Evaluación del proyecto	300.000.000	300.000.000	139.470.632	A.3.2.A.
A.3.2.B.	Auditoria externa del proyecto	56.320.000	56.320.000	56.320.000	A.3.2.B.
TOTAL DEL PROYECTO		11.635.907.321	11.635.907.321	9.730.907.321	

019
PEP
9.794.236.852
1.088.729.250
752.941.219
11.635.907.321

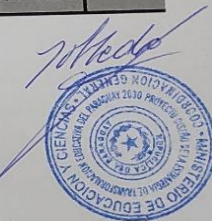

Ejecutado SICO Gs.
481.514.893 MH 2018

89.651.000 MH 2019
9.641.256.321 MEC 2019
12.359.547.560 MEC 2020
22.571.969.774 Ejecutado acumulado

[Handwritten signature]



Año 2020				
COMPONENTES / ACTIVIDADES	Programado	PEP aprobado	Ejecutado	Reintegro
Diseño y formulación del Plan Nacional de Transformación 2030 y Hoja de Ruta 2018-2023	10.966.700.620	9.794.236.852	10.839.675.118	47.037.000
Apoyo técnico para la definición del PNTE 2030 y Hoja de Ruta 2018-2023	3.039.271.044	5.682.393.304	2.912.245.542	
Insumos técnicos (estado del arte y nuevas evidencias)	1.886.333.790	2.340.945.160	1.866.333.790	
Evento de lanzamiento, funcionamiento de plataforma digital y conformación de mesas de trabajo	350.448.090	2.388.472.344	243.422.588	
Congresos nacionales (inicial y de cierre) y foros regionales	642.489.164	952.975.800	642.489.164	
Contratar a la coordinación del proyecto	160.000.000	-	160.000.000	
Apoyar al desarrollo y sostenibilidad de las Mesas Temáticas y Foros Regionales	2.674.223.696	2.375.717.202	2.674.223.696	47.037.000
Expertos nacionales y/o organizaciones de la sociedad civil para el desarrollo de contenidos de mesas de trabajo	963.927.798	1.196.072.202	963.927.798	
Expertos internacionales para el desarrollo de contenido de mesas de trabajo	-	533.880.000	-	
Equipo de asesoramiento técnico para la implementación del proyecto	1.193.561.000	47.037.000	1.193.561.000	47.037.000
Especialistas temáticos	460.930.666	299.136.000	460.930.666	
Asistente técnico de componente	-	144.000.000	-	
Monitoreo y seguimiento a los foros	55.804.232	155.592.000	55.804.232	
Asistencia especializada para la profundización de estudios sobre temáticas específicas para el PNTE 2030 y Hoja de Ruta 2018-2023	5.253.205.880	1.736.126.346	5.253.205.880	



Estrategia Comunicacional	994.989.229	1.088.729.250	994.989.229	
Desarrollar e implementar estrategia Comunicacional	994.989.229	1.088.729.250	994.989.229	
Diseño e implementación de la estrategia comunicacional	619.120.896	911.644.250	619.120.896	
Materiales para visibilidad	337.835.000	45.085.000	337.835.000	
Especialista técnico de apoyo a la comunicación	38.033.333	132.000.000	38.033.333	
Gestión eficaz y eficiente	801.096.855	752.941.219	524.883.213	
Fortalecer el equipo de gestión	524.883.213	396.621.219	384.883.213	
Coordinador/a general del proyecto	-	240.000.000	-	
Gestión administrativa	384.883.213	156.621.219	384.883.213	
Monitoreo externo y rendición de cuentas	140.000.000		140.000.000	
Evaluación del proyecto	212.533.642	300.000.000		
Auditoría externa del proyecto	63.680.000	56.320.000		
TOTAL DEL PROYECTO	12.762.786.704	11.635.907.321	12.359.547.560	47.037.000

[Handwritten signature]



PARTE 6.1 - RECURSOS COMPROMETIDOS (GUARANÍES)

EDT	COMPONENTES / PRODUCTOS	OG	PRIN			
			a	b	% COMPROMETIDO	MONTO TRANSFERIDO A LA OEI
	TOTAL PROYECTO		23.364.033.126	22.698.995.276	97%	19.648.219.871
C.1.	Diseño y formulación del Plan Nacional de Transformación 2030 y Hoja de Ruta 2020-2030					
A.1.1.	Brindar apoyo técnico para la definición del PNTE 2030 y Hoja de Ruta 2020-2030		6.236.741.188	6.236.741.188	100%	3.999.959.308
A.1.1.1	Elaborar insumos técnicos (estado del arte y nuevas evidencias)	260	1.886.333.790	1.886.333.790	100%	-
A.1.1.2.	Convocar al evento de lanzamiento y funcionamiento de la plataforma digital	260	2.412.442.434	350.448.090	100%	-
A.1.1.2.a	Brindar asesoramiento técnico para el proceso de diálogo nacional	852		2.061.994.344	100%	2.061.994.344
A.1.1.3.	Realizar congresos nacionales, fotos, seminarios, paneles	852	1.595.464.964	1.595.464.964	100%	1.595.464.964
A.1.1.4.	Contratar a la coordinación del proyecto	852	342.500.000	342.500.000	100%	342.500.000
A.1.2.	Apoyar al desarrollo y sostenibilidad de las mesas temáticas y foros regionales		5.282.239.232	5.282.239.232	100%	4.985.303.898
A.1.2.1.	Contratar expertos nacionales	852	2.160.000.000	2.160.000.000	100%	2.160.000.000
A.1.2.2.	Contratar expertos internacionales para el desarrollo de contenido de mesas de trabajo y foros	852	533.880.000	533.880.000	100%	533.880.000
A.1.2.3.	Contratar equipo u organización de apoyo técnico para la articulación de la participación ciudadana	862	1.392.963.000	1.392.963.000	100%	1.193.561.000
A.1.2.4.	Contratar especialistas temáticos y de apoyo técnico para la coordinación del proyecto	852	840.000.000	840.000.000	100%	742.466.666

Handwritten signature

A.1.2.5.	Contratar asistentes técnicos	852	144.000.000	144.000.000	100%	144.000.000
A.1.2.6.	Realizar actividades de apoyo al proceso de participación ciudadana	852	211.396.232	211.396.232	100%	211.396.232
A.1.3.	Brindar asistencia especializada para la profundización de estudios sobre temáticas específicas para el PNTE 2030 y Hoja de Ruta 2020-2030		7.692.337.422	7.692.337.422	100%	7.692.337.422
A.1.3.1.	Elaborar notas técnicas sobre al menos 6 áreas temáticas	852	3.139.554.698	3.139.554.698	100%	3.139.554.698
A.1.3.3.	Brindar asesoramiento técnico para el proceso de diálogo nacional y la sistematización por ejes temáticos para la construcción del PNTE 2030	852	3.038.991.470	3.038.991.470	100%	3.038.991.470
A.1.3.4.	Elaborar documento final resumen, resumen ejecutivo y socialización del PNTE 2030 y hoja de ruta 2020-2030	852	1.513.791.254	1.513.791.254	100%	1.513.791.254
SUB TOTAL COMPONENTE 1			19.211.317.842	19.211.317.842	100%	16.677.600.628
C.2.	Estrategia Comunicacional					
A.2.1.	Desarrollar e implementar estrategia comunicacional		2.512.509.354	2.123.685.146	85%	2.074.918.479
A.2.1.1.	Contratar firma para la elaboración del diseño e implementación de la estrategia comunicacional	852	1.530.765.146	1.530.765.146	100%	1.530.765.146
A.2.1.1.a	Contratar servicios de pauta en medios	260	388.824.208		0%	
A.2.1.2.	Contratar firma para provisión de materiales para visibilidad	852	382.920.000	382.920.000	100%	382.920.000
A.2.1.3.	Contratar especialista técnico de apoyo a la comunicación	852	210.000.000	210.000.000	100%	161.233.333
SUB TOTAL COMPONENTE 2			2.512.509.354	2.123.685.146	85%	2.074.918.479
C.3.	Gestión eficaz y eficiente					
A.3.1.	Fortalecer el equipo de gestión		1.168.201.656	1.168.201.656	100%	895.700.764
A.3.1.1.	Contratar a la coordinación general del proyecto	852	237.500.000	237.500.000	100%	
A.3.1.2.	Gestión administrativa	852/260	790.701.656	790.701.656	100%	755.700.764



PARTE 6.1 - RECURSOS COMPROMETIDOS (GUARANÍES)

PRIM

EDT	COMPONENTES / PRODUCTOS	OG	a	b	% COMPROMETIDO	MONTO TRANSFERIDO A LA OEI
			TOTAL APROBADO	MONTO COMPROMETIDO (*) ACUMULADO (desde el inicio al 30/06/2021)		
TOTAL PROYECTO			23.364.033.126	22.698.995.276	97%	19.648.219.871
C.1.	Diseño y formulación del Plan Nacional de Transformación 2030 y Hoja de Ruta 2020 2030					
A.1.1.	Brindar apoyo técnico para la definición del PNTE 2030 y Hoja de Ruta 2020 -2030					
A.1.1.1	Elaborar insumos técnicos (estado del arte y nuevas evidencias)	260	1.886.333.790	1.886.333.790	100%	-
A.1.1.2.	Convocar al evento de lanzamiento y funcionamiento de la plataforma digital	260	2.412.442.434	350.448.090	100%	-
A.1.1.2.a	Brindar asesoramiento técnico para el proceso de diálogo nacional	852		2.061.994.344	100%	2.061.994.344
A.1.1.3.	Realizar congresos nacionales, fotos, seminarios, paneles	852	1.595.464.964	1.595.464.964	100%	1.595.464.964
A.1.1.4.	Contratar a la coordinación del proyecto	852	342.500.000	342.500.000	100%	342.500.000
A.1.2.	Apoyar al desarrollo y sostenibilidad de las mesas temáticas y foros regionales					
A.1.2.1.	Contratar expertos nacionales	852	2.160.000.000	2.160.000.000	100%	2.160.000.000
A.1.2.2.	Contratar expertos internacionales para el desarrollo de contenido de mesas de trabajo y foros	852	533.880.000	533.880.000	100%	533.880.000
A.1.2.3.	Contratar equipo u organización de apoyo técnico para la articulación de la participación ciudadana	862	1.392.963.000	1.392.963.000	100%	1.193.561.000
A.1.2.4.	Contratar especialistas temáticos y de apoyo técnico para la coordinación del proyecto	852	840.000.000	840.000.000	100%	742.466.666



A.1.2.5.	Contratar asistentes técnicos	852	144.000.000	144.000.000	100%	144.000.000
A.1.2.6.	Realizar actividades de apoyo al proceso de participación ciudadana	852	211.396.232	211.396.232	100%	211.396.232
A.1.3.	Brindar asistencia especializada para la profundización de estudios sobre temáticas específicas para el PNTE 2030 y Hoja de Ruta 2020-2030		7.692.337.422	7.692.337.422	100%	7.692.337.422
A.1.3.1.	Elaborar notas técnicas sobre al menos 6 áreas temáticas	852	3.139.554.698	3.139.554.698	100%	3.139.554.698
A.1.3.3.	Brindar asesoramiento técnico para el proceso de diálogo nacional y la sistematización por ejes temáticos para la construcción del PNTE 2030	852	3.038.991.470	3.038.991.470	100%	3.038.991.470
A.1.3.4.	Elaborar documento final resumen, resumen ejecutivo y socialización del PNTE 2030 y hoja de ruta 2020-2030	852	1.513.791.254	1.513.791.254	100%	1.513.791.254
SUB TOTAL COMPONENTE 1			19.211.317.842	19.211.317.842	100%	16.677.600.628
C.2.	Estrategia Comunicacional					
A.2.1.	Desarrollar e implementar estrategia comunicacional		2.512.509.354	2.123.685.146	85%	2.074.918.479
A.2.1.1.	Contratar firma para la elaboración del diseño e implementación de la estrategia comunicacional	852	1.530.765.146	1.530.765.146	100%	1.530.765.146
A.2.1.1.a	Contratar servicios de pauta en medios	260	388.824.208		0%	
A.2.1.2.	Contratar firma para provisión de materiales para visibilidad	852	382.920.000	382.920.000	100%	382.920.000
A.2.1.3.	Contratar especialista técnico de apoyo a la comunicación	852	210.000.000	210.000.000	100%	161.233.333
SUB TOTAL COMPONENTE 2			2.512.509.354	2.123.685.146	85%	2.074.918.479
C.3.	Gestión eficaz y eficiente					
A.3.1.	Fortalecer el equipo de gestión		1.168.201.656	1.168.201.656	100%	895.700.764
A.3.1.1.	Contratar a la coordinación general del proyecto	852	237.500.000	237.500.000	100%	-
A.3.1.2.	Gestión administrativa	852/260	790.701.656	790.701.656	100%	755.700.764



A.3.1.3	Monitoreo externo y rendición de cuentas	852	140.000.000	140.000.000	100%	140.000.000
A.3.2.A	Realizar la evaluación del proyecto	260	352.004.274	139.470.632	40%	-
A.3.2.B	Realizar la auditoría externa del proyecto	260	120.000.000	56.320.000	47%	-
SUB TOTAL COMPONENTE 3			1.640.205.930	1.363.992.288	83%	895.700.764
TOTAL			23.364.033.126	22.698.995.276	97%	19.648.219.871

OBSERVACIONES:	
TOTAL PRESUPUESTO PLAN DE TRABAJO MEC CON OEI	19.648.219.871
TOTAL TRANSFERIDO A LA OEI	19.648.219.871
TOTAL EJECUTADO/PAGADO A TRAVÉS DE OEI AL 30/06/2021 (MH y MEC)	3.397.665.556

FECHA DE ÚLTIMA ACTUALIZACIÓN	
30/7/2021	Ministerio de Educación y Ciencias

Tobacco

PARTE 7 - AVANCE FÍSICO (Productos Programados/Ejecutados)

COMPONENTES	EDT	Productos/actividades	Metas	Unidad	P: Programado E: Ejecutado	Avance de los productos				
						1 31/12/2017	2 30/6/2018	3 31/12/2018	4 30/6/2019	5 31/12/2019
1.1.3.	1.1.3.	Insumos técnicos (estado del arte y nuevas evidencias) elaborados	6	Informes elaborados	P	-	0	0	6	0
					E	-	0	0	6	0
	1.1.2.	Evento de lanzamiento realizados, plataforma digital en funcionamiento y mesas de trabajo conformadas	1	Evento de lanzamiento realizado	P	-	1	0	0	0
					E	-	0	1	0	0
			1	Plataforma digital en funcionamiento	P	-	1	0	0	0
					E	-	0	0	1	0
			6	Mesas de trabajo conformadas	P	-	0	6	0	0
					E	-	0	0	0	0
	1.1.3.	Congresos nacionales, foros, seminarios, paneles y otros	2	Congresos nacionales realizados	P	-	0	0	0	0
					E	-	0	0	0	0
17			Foros regionales realizados	P	-	0	0	0	0	
				E	-	0	0	0	0	
2			Conversatorio/audiencias	P	-	0	0	1	0	
				E	-	0	0	0	0	
4			Paneles	P	-	0	0	0	4	
				E	-	0	0	0	4	
1			Seminario	P	-	0	0	0	1	

[Handwritten signature]

C2. Estrategia Comunicacional	1.3.4.	Documento final, resumen ejecutivo y socialización del PNTE	1	Documento	P	-	0	0	0	0
	2.1.1.	Diseño e implementación de la estrategia comunicacional	1	Contrato	E	-	0	0	0	0
					P	-	0	0	0	1
	2.1.1.a	Contratar servicios de pauta en medios	1	Contrato	E	-	0	0	0	0
					P	-	0	0	0	0
2.1.2.	Materiales para visibilidad	1	Contrato	E	-	0	0	0	0	
				P	-	0	0	0	1	
2.1.3.	Contatar especialista técnico de apoyo a la comunicación	2	Contrato	E	-	1	0	0	0	
				P	-	0	1	0	0	
3. Gestión eficaz y eficiente	3.1.1.	Coordinador/a general del proyecto	1	Contrato	E	-	1	0	0	0
					P	-	1	0	0	0
	3.1.2.	Gestión administrativa	1	Contrato	E	-	1	0	0	0
					P	-	1	0	0	0
	3.1.3.	Monitoreo externo y rendición de cuentas	1	Contrato	E	-	0	0	0	0
					P	-	0	0	0	0
	3.2.A.	Evaluación del proyecto	1	Contrato	E	-	0	0	0	0
					P	-	0	0	0	0
	3.2.B.	Auditoría externa del proyecto realizada	1	Contrato	E	-	0	0	0	0
					P	-	0	0	0	0

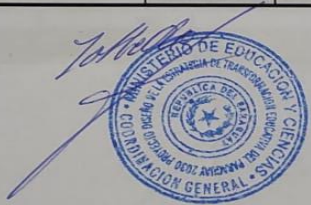

FECHA DE ULTIMA ACTUALIZACION	
30/7/2021	

8. Avance financiero

PRODUCTOS/ACTIVIDADES	COSTO TOTAL (Gs.)	OG / PGN	FECHA DE ÚLTIMA ACTUALIZACIÓN						
			30/11/2021						
			Ministerio de Educación y Ciencias						
			AVANCE FINANCIERO (Ejecución en Guaraníes)						
		Año 2017	Año 2018		TOTAL				
		31/12/2017	30/6/2018	31/12/2018					
A.1.1 Apoyo técnico para la definición del PNTE 2030 y Hoja de Ruta 2018-2023	5.682.393.304	-	P	-	4.729.417.504	952.975.800	5.682.393.304		
			E	0%	-	0%	-		
A.1.1.1 Elaboración de insumos técnicos (estado del arte y nuevas evidencias)	2.340.945.160	266	P	-	2.340.945.160	-	2.340.945.160		
			E	0%	-	0%	-		
A.1.1.2. Realización de evento de lanzamiento, funcionamiento de plataforma digital y conformación de mesas de trabajo	2.388.472.344	266	P	-	2.388.472.344	-	2.388.472.344		
			E	0%	-	0%	-		
A.1.1.3. Realización de Congresos Nacionales (intermedio y de cierre) y Foros Regionales	952.975.800	266	P	-	-	952.975.800	952.975.800		
			E	0%	-	0%	-		
A.1.1.4. Supervisión técnica para la definición del PNTE 2030 y Hoja de Ruta 2018-2023	0	266	P	-	-	-	-		
			E	0%	-	0%	-		
A.1.2 Apoyar al desarrollo y sostenibilidad de las Mesas Temáticas y Foros Regionales	2.608.015.536	-	P	-	2.404.396.202	294.840.000	2.730.628.202		
			E	0%	152.365.000	6%	79.933.334	27%	232.298.334
A.1.2.1 Contratación de organizaciones de la sociedad civil y expertos nacionales para el desarrollo de mesas de trabajo.	1.196.072.202	852	P	-	1.196.072.202	-	1.196.072.202		
			E	0%	-	0%	-		
A.1.2.2 Contratación de expertos internacionales para el desarrollo de mesas de trabajo.	533.880.000	852	P	-	124.572.000	-	124.572.000		
			E	0%	-	0%	-		
A.1.2.3 Contratación de equipo técnico para el desarrollo de las mesas e implementación del proyecto*	199.402.000	852	P	-	728.000.000	-	728.000.000		
			E	0%	152.365.000	21%	-	0%	152.365.000
A.1.2.4 Contratación de coordinadores temáticos	379.069.334	852	P	-	165.000.000	198.000.000	363.000.000		
			E	0%	-	0%	79.933.334	40%	79.933.334
A.1.2.5 Contratación de asistente técnico	144.000.000	852	P	-	60.000.000	72.000.000	132.000.000		
			E	0%	-	0%	-	0%	-
A.1.2.6 Monitoreo y seguimiento a los foros	155.592.000	232	P	-	24.840.000	24.840.000	49.680.000		
			E	0%	-	0%	-		
			P	-	105.912.000	-	105.912.000		
			E	0%	-	0%	-		
			P	-	31.392.000	-	31.392.000		
			E	0%	-	0%	-		
A.1.3 Asistencia especializada para la			P	-	2.027.409.300	-	2.027.409.300		

[Handwritten signature]

FONDO PARA LA EXCELENCIA DE LA EDUCACION Y LA INVESTIGACION

8. Avance financiero				FECHA DE ÚLTIMA ACTUALIZACIÓN			
profundización de estudios sobre temáticas específicas para el PNTE 2030 y Hoja de Ruta 2018-2023				01/11/2021	Ministerio de Educación y Ciencias		
TOTAL COMPONENTE 1	10.026.535.186	-	P	-	3.161.233.006	31,52%	28.440.430.000
A.2.1. Desarrollar e implementar estrategia Comunicacional	1.128.695.917	-	P	-	152.365.000	13,5%	232.298.134
A.2.1.1 Diseño e implementación de la estrategia comunicacional	911.644.250	-	P	-	1.031.729.250	113,9%	1.088.729.250
A.2.1.2 Materiales de Visibilidad	45.085.000	852	P	-	941.644.250	209,0%	39.966.667
A.2.1.3 Coordinador/a Comunicación	171.966.667	-	P	-	15.085.000	8,8%	15.085.000
TOTAL COMPONENTE 2	1.128.695.917	-	P	-	55.000.000	4,8%	132.088.000
A.3.1. Gestión eficaz y eficiente	605.871.111	-	P	-	39.966.667	6,6%	39.966.667
A.3.1.1. Coordinador/a general del proyecto	420.000.000	852	P	-	1.411.729.250	336,1%	1.088.729.250
A.3.1.2. Coordinador de administración y finanzas (asignaciones complementarias)	185.871.111	123	P	-	321.942.666	173,2%	471.514.218
A.3.1.3. Especialista en Adquisiciones. Asignaciones complementarias	-	125	P	-	75.497.900	23%	205.249.892
A.3.1.4. Coordinadora Logística. Asignaciones Complementarias	-	145	P	-	220.000.000	100,0%	220.000.000
A.3.1.5. Asistente Administrativo. Asignaciones complementarias	-	125	P	-	60.000.000	27%	180.000.000
		123	P	-	11.061.332	28,8%	28.907.770
		125	P	-	10.370.000	17,7%	38.085.414
		137	P	-	17.568.000	20,4%	38.064.000
		123	P	-	5.465.600	31%	5.921.067
		125	P	-	6.437.332	10,9%	17.434.441
		137	P	-	6.035.000	10,3%	16.344.542
		123	P	-	11.502.000	13,4%	24.921.000
		125	P	-	10.032.300	87%	23.328.825
		145	P	-	28.364.000	41,0%	69.448.167
		123	P	-	4.080.000	6,9%	11.050.000
		125	P	-	3.825.000	6,5%	10.359.375
		137	P	-	2.700.000	3,1%	5.850.000

Medeo

FONDO PARA LA EXCELENCIA DE LA EDUCACION Y LA INVESTIGACION

B. Avance financiero				FECHA DE ÚLTIMA ACTUALIZACIÓN							
				2017/2021							
				Ministerio de Educación y Ciencias							
A.3.2. Auditoría Externa del Proyecto	356.320.000	266		E	-	0%			0%		
				P	-	-			-		
				E	-	0%			-		
TOTAL COMPONENTE 3	962.150.121			P	-	-			0%		
				E	-	0%	75.497.900	323.942.864	149.572.952	471.534.756	
TOTAL DEL PROYECTO	12.117.422.714			P	-	-	10.404.854.520	123.753.950	894	205.249.802	
				E	-	0%	227.862.900	2%	253.652.950	17%	481.514.850

Robledo



<p>A.1.1.3. Realizar congresos nacionales, foros, seminarios, paneles y otros</p>	<p>En el semestre reportado, se realizaron las siguientes actividades de participación:</p> <p>3 conversatorios virtuales, entre los meses de febrero a marzo 2021, con la presencia de 102 participantes de capital y los 17 departamentos del país, de los sectores académico, empresarial y líderes de iglesias con el propósito de relevar insumos para la construcción de una visión compartida de la educación. Más informaciones en: https://www.transformacioneducativa.edu.py/conversatorios</p> <p>24 mesas temáticas, de febrero a abril 2021, donde 432 referentes de la sociedad civil, de la comunidad educativa, funcionarios públicos y estudiantes se informaron del proyecto y aportaron sus opiniones a los ejes temáticos en estudio. Más informaciones en: https://www.transformacioneducativa.edu.py/mesas-tem%C3%A1ticas</p> <p>16 mesas técnicas, de enero a marzo 2021 con la participación de 473 expertos nacionales e internacionales (de las universidades contratadas) que aportaron insumos para la construcción del diagnóstico de la educación. Las mesas estuvieron organizadas en torno a los ejes del proyecto y los ejes transversales (primera infancia, multiculturalidad e inclusión), para las cuales se contó con el apoyo de especialistas de UNICEF. Más información en: https://www.transformacioneducativa.edu.py/mesas-t%C3%A9cnicas</p> <p>Semana de la Transformación Educativa: se realizó en el mes de abril con el objetivo de dialogar sobre la educación que se espera a nivel territorial. Se contó con la participación de 356.062 miembros de comunidades educativas que aportaron insumos para la construcción de la visión compartida de la educación y los lineamientos de la futura política educativa. Se procesaron informes de 3.510 instituciones educativas: 84% instituciones públicas, 9% instituciones privadas subvencionadas y 7% instituciones privadas. Más información en: https://www.transformacioneducativa.edu.py/semana-de-la-transformaci%C3%B3n</p> <p>Consulta digital: se realizó entre los meses de marzo y abril 2021, para determinar las prioridades de la educación paraguaya para los próximos 10 años desde el punto de vista de la ciudadanía. 73.273 personas dieron retorno a la consulta digital, puntualizando que la educación paraguaya debe ser principalmente participativa, democrática, eficiente</p>	<p>La situación de pandemia obligó a replantear el proyecto y realizar las actividades de manera virtual con los desafíos que dicha modalidad conlleva. Sin embargo, los problemas iniciales de logística de los eventos fueron corregidos.</p>	<p>Se planea realizar 4 conversatorios más para construcción de la visión compartida en febrero y marzo 2021.</p>
-----------------------------------------------------------------------------------	----------------------------------------------------------------------------------------------------------------------------------------------------------------------------------------------------------------------------------------------------------------------------------------------------------------------------------------------------------------------------------------------------------------------------------------------------------------------------------------------------------------------------------------------------------------------------------------------------------------------------------------------------------------------------------------------------------------------------------------------------------------------------------------------------------------------------------------------------------------------------------------------------------------------------------------------------------------------------------------------------------------------------------------------------------------------------------------------------------------------------------------------------------------------------------------------------------------------------------------------------------------------------------------------------------------------------------------------------------------------------------------------------------------------------------------------------------------------------------------------------------------------------------------------------------------------------------------------------------------------------------------------------------------------------------------------------------------------------------------------------------------------------------------------------------------------------------------------------------------------------------------------------------------------------------------------------------------------------------------------------------------------------------------------------------------------------------------------------------------------------------------------------------------------------------------------------------------------------------------------------------------------------------------------------------------------------------------------------------------------------------------------------------------------------------------------------------------------------------------------------------------------------------------------------------------------------------------------------------------------------------------------------------------------------------------------------------------------------------------------------------------------------	-------------------------------------------------------------------------------------------------------------------------------------------------------------------------------------------------------------------------------------------------	-------------------------------------------------------------------------------------------------------------------

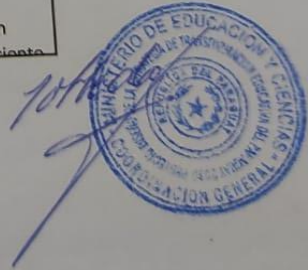

A.1.1.4. Contratar la coordinación del proyecto

La coordinación general del proyecto tiene a su cargo principalmente la planificación y dirección del funcionamiento operativo de la UEP y la supervisión de las actividades desarrolladas por los especialistas nacionales en los ejes temáticos, las universidades, el organismo de participación, la OEI y los especialistas de la UEP. En el periodo reportado, específicamente en el mes de junio, se produjo un cambio en la coordinación general del proyecto.

--	--

M. H. de la Cruz



<p>A.1.2.1. Contratación de expertos nacionales y/o organizaciones de la sociedad civil para el desarrollo de contenidos de mesas de trabajo</p>	<p>7 especialistas nacionales han sido contratados en el marco del proyecto. En este semestre, se concretó la contratación de la especialista en Desarrollo Profesional, Gabriela Walder. Durante el periodo, renunció la especialista en TIC Lilian Demattei quien pasó a ocupar el cargo de Directora de TIC del MEC, así también la especialista en Investigación y Desarrollo Rocio Robledo fue nombrada coordinadora del proyecto, razón por la cual al término del semestre, se encuentra en proceso el llamado para ocupar las 2 vacancias. Todos los especialistas nacionales tienen como plazo de cierre de sus contratos y planes de trabajo el 31 de diciembre 2021. En el semestre reportado, los especialistas han liderado el desarrollo de las mesas técnicas convocadas junto con las universidades cooperantes (convocatoria, facilitación y la sistematización de los resultados de las mesas) así como han acompañado el desarrollo de las mesas temáticas y conversatorios realizados. Además han realizado con actores claves del sistema educativo nacional, como insumos para el diagnóstico. Por otra parte, los especialistas nacionales han tenido activa participación en la revisión de los productos presentados por los proveedores de servicios: universidades, organismo de participación y empresa de comunicación, con mayor énfasis en los productos presentados por las universidades dado el carácter técnico de los mencionados productos (marco conceptual temático, diagnóstico de la educación, visión compartida). Así mismo, los especialistas nacionales han presentado un documento denominado Riesgos del diálogo. Link al drive de los informes mensuales presentados: https://drive.google.com/drive/folders/1CdGEvgllD39D9mrLtnJOGD5g51stFLBM El trabajo de los especialistas nacionales es acompañado y supervisado por la Coordinación general del proyecto.</p>		
<p>A.1.2.2. Contratación de expertos internacionales para el desarrollo de mesas de trabajo</p>	<p>Contratos firmados con la Pontificia Universidad Católica de Chile y Columbia de USA. Planes de trabajo de ambas universidades aprobados. Documentos: Marco conceptual temático, Visión Compartida y Diagnóstico en proceso de revisión.</p>	<p>Se produjeron retrasos en estas contrataciones que fueron reportados en semestres anteriores.</p>	

M. Med...



<p>A.1.2.3. Contratación de equipo u organización de apoyo técnico para la articulación de la participación ciudadana</p>	<p>Contrato firmado con la organización CEAMSO para la articulación de la participación ciudadana en el proyecto. En el periodo, se encuentra en proceso la revisión el mapeo de actores, la guía metodológica y el informe de actividades presentados por la organización.</p>	<p>Se presenta dificultades para avanzar en la concreción de los productos de CEAMSO. La elaboración del mapa de actores, la guía metodológica y la sistematización de los conversatorios avanzan de manera lenta, ya que los mismos no presentan la calidad esperada por los diferentes equipos del PNTE. A raíz de ello, se elaboró un procedimiento para retroalimentar y aprobar los productos que debería hacer más fácil la revisión. Un nuevo protocolo fue aprobado por el Comité Estratégico.</p>	<p>Reuniones de seguimiento con referentes de CEAMSO. Involucramiento y acompañamiento de autoridades del CE y especialistas nacionales para acelerar los procesos.</p>
<p>A.1.2.4. Contratación de especialistas temáticos</p>	<p>El especialista en participación ciudadana tiene a su cargo la planificación, organización, implementación y supervisión de las actividades programáticas relacionadas a la participación ciudadana del proyecto. La especialista en monitoreo y evaluación está a cargo de realizar el monitoreo, evaluación y análisis de los componentes y actividades del proyecto. La especialista en educación concluyó en el mes de junio su periodo de prestación de servicios en el proyecto, por lo cual se estará solicitando el comisionamiento de otro profesional del mismo perfil al MEC para el reemplazo.</p>		
<p>A.1.2.5. Contratación de asistentes técnicos</p>	<p>La asistente técnica administrativa es responsable de brindar apoyo integral y oportuno a la coordinación general del proyecto en lo referente a gestiones administrativas y apoyo logístico.</p>		
<p>A.1.2.6. Realizar actividades de apoyo al proceso de participación ciudadana</p>	<p>A partir del semestre reportado, un asistente técnico fue contratado para asistir, principalmente, en la logística de las actividades programáticas del proyecto en el 2021.</p>		



<p>A.1.3.1. Elaborar notas técnicas sobre al menos 6 áreas temáticas</p> <p>A.1.3.3. Brindar asesoramiento técnico para el proceso de diálogo nacional y la sistematización por ejes temáticos para la construcción del PNTE</p> <p>A.1.3.4. Elaborar documento final, resumen ejecutivo y socialización del PNTE 2030 y la hoja de ruta 2020-2030</p>	<p>Las notas técnicas de las 6 áreas temáticas han sido elaboradas por las Universidades. Las mesas técnicas realizadas han sido organizadas por las Universidades en conjunto con la UEP y los especialistas nacionales, las universidades han realizado la sistematización de los resultados de estas mesas así como también han presentado los documentos previstos para el periodo: Visión compartida, Marco conceptual temático que incluye las 6 notas técnicas antes mencionadas y el Diagnóstico de la Educación. Todos estos documentos en proceso de revisión por parte de los miembros del ETI (Equipo Técnico Interinstitucional, especialistas nacionales y referentes del MEC).</p>		
<p>A.2.1.1. Contratar empresa de medios de comunicación para el diseño e implementación de la estrategia</p>	<p>La empresa de comunicación fue contratada en el mes de enero 2021. Su plan de trabajo ha sido aprobado en el periodo. En proceso de revisión por parte de los equipos (ETI, EN, referentes MEC) de los siguientes productos, según TDR: Diagnóstico, Plan de Comunicación e Informe de avances. La empresa de comunicación está a cargo de la elaboración y difusión de noticias del proyecto, la elaboración del discurso institucional, el entrenamiento a voceros, la gestión de prensa y de redes sociales con acompañamiento de la especialista en comunicación.</p>	<p>El proceso de contratación de la empresa fue lento. Se realizaron 3 llamados anteriores que fueron declarados desiertos porque las empresas no reunían los requisitos en los perfiles técnicos y/o las documentaciones solicitadas. En el semestre reportado fue superado el inconveniente.</p>	
<p>A.2.1.1.a. Contratar servicios de pautajes en medios</p>	<p>Actividad prevista para el siguiente semestre.</p>		
<p>A.2.1.2. Contratar firma para provisión de materiales para la visibilidad</p>	<p>Los materiales de visibilidad han sido elaborados con apoyo de la Dirección de Comunicación del MEC. En los próximos meses, una vez que se cuente con una mayor claridad sobre la propuesta de campaña comunicacional que está en proceso de diseño, se procederá a la ejecución de esta actividad.</p>		
<p>A.2.1.3. Contratación de especialista técnico de apoyo a la comunicación</p>	<p>La comunicadora está encargada de desarrollar, implementar y monitorear las actividades desarrolladas por la empresa de comunicación.</p>		



A.3.1.2. Gestión Administrativa	<p>En este semestre:</p> <p>1) Se elaboraron informes de avances solicitados por diferentes instancias del MEC.</p> <p>2) Se organizaron las sesiones ordinarias del Comité Estratégico del proyecto, con sus respectivas actas. Actualmente, el Comité Estratégico está integrado por los ministros del MEC, STP, MH y UGPR y referentes de la sociedad civil: Margarita Miró, Osvaldo Figueredo y Ana María Campuzano.</p> <p>3) Se realizaron gestiones para el pago pendiente al Banco Mundial.</p> <p>4) Se realizaron gestiones para la modificación del cronograma de pagos con la AFD y el FEEI y para la rectificación de los importes ejecutados para adecuar el cronograma a la Resolución CAFEEI N° 2/2021 que aprueba la ampliación del plazo del proyecto a marzo 2022.</p>		
A.3.2.A. Contratar firma consultora para realizar la evaluación del proyecto.	Actividad prevista para el último semestre del proyecto.		
A.3.2.B. Contratar firma auditora para realizar la auditoría externa del proyecto.	Al finalizar el semestre reportado, se encuentra en trámite el llamado a auditoría de los periodos fiscal 2018, 2019 y 2020 a través del portal de la DNCP.		Hacer el seguimiento correspondiente para efectivizar la contratación de la empresa auditora.

[Firma manuscrita]



PARTE 10 - LECCIONES APRENDIDAS

Gestión de recursos humanos y metodología de trabajo:

La colaboración de equipos externos al proyecto -empresas u organizaciones proveedoras de servicios- no resulta muy eficiente en términos de resultados, porque se les dificulta entender y acompañar la complejidad del proyecto a nivel estratégico y también a nivel operativo, de manera a atender de manera ágil a las demandas y exigencias que implica un proyecto de esta naturaleza.

Realizar las actividades de participación ciudadana en modo virtual implica grandes desafíos a nivel técnico y logístico, pero también supone un menor costo y una mayor llegada a diferentes puntos del país. Entre las dificultades de la modalidad virtual se pueden señalar las siguientes: no todas las personas intervienen como lo harían de forma presencial, son más cansadoras de lo que se siente presencialmente, la interacción y participación efectiva, en general, es más limitada, y resulta más complicado mantener la atención de los participantes en las actividades que se desarrollan.

La revisión de los productos del proyecto presentados por los diferentes equipos (diagnóstico, marco conceptual, plan de comunicación, mapa de actores, guía metodológica, etc.) implican mucho tiempo de revisión, por lo que se decidió aplicar un protocolo de aprobación de documentos. Link al protocolo de aprobación de documentos (aprobado por el Comité Estratégico en junio 2021): https://drive.google.com/drive/folders/1roCJVA_ZQzGxlUqt2XFOMpmDmtU0jKwv

Para facilitar el monitoreo y seguimiento de los productos pendientes de aprobación, la UEP cuenta con un cuadro de monitoreo de productos de los proveedores de servicios. Ver situación en el siguiente link: <https://drive.google.com/drive/folders/1GHUC0mWyoUigJDECBb2gH1Ny8pzzWsB->

Mantener el equilibrio entre lo urgente y lo importante, así como distinguir lo prioritario para evitar la dispersión de esfuerzos son habilidades que están siendo desarrolladas de manera permanente por los miembros del equipo de la UEP.

Gestión de recursos financieros/presupuestarios:

Los trámites para agilizar los pagos, requiere mucho tiempo de parte de miembros de la Unidad Ejecutora del Proyecto para asegurar los pagos en los plazos previstos. Además, la contratación de la OEI como organización administradora de los recursos del proyecto también requiere un esfuerzo de constante monitoreo y seguimiento.

Gestión de comunicación:

Palmar el rezago en la construcción del diseño de la estrategia de comunicación del proyecto es otro gran desafío que afronta el proyecto. El retraso en la contratación de la empresa de comunicación afectó el proceso. Para mitigar los retrasos, el equipo de comunicación, con el acompañamiento de la UEP, está desarrollando un plan de comunicación que permita dar mayor visibilidad al proyecto incluyendo entrenamiento a voceros, gestión de redes sociales, desarrollo de materiales de visibilidad, diseño de una campaña de comunicación, etc.

Gestión de adquisiciones:

El proyecto no contempla adquisiciones.

FECHA DE ÚLTIMA ACTUALIZACIÓN

30/7/2021

Ministerio de Educación y Ciencias

[Firma manuscrita]

PARTE 11 - PRODUCTOS ENTREGABLES				
Proveedor	Productos (según TdR)	Fecha de entrega prevista	Monto	Estatus
CEAMSO	Producto 1: Plan de trabajo	14/10/2020	Gs. 156.000.000 (20%)	Aprobado y pagado (Gs. 156.000.000)
	Producto 2: Mapa de actores	23/10/2020	Gs. 156.000.000 (20%)	Aprobado y en proceso de pago (Gs. 156.000.000)
CEAMSO	Producto 3: Propuesta metodológica	23/10/2020		Aprobado y en proceso de pago. (Gs. 156.000.000)
CEAMSO	Producto 4: informe que incluye mesas temáticas y conversatorios y consulta digital	30/3/2021	Gs. 156.000.000 (20%)	En revisión. Presentado el 23/04/2021. En revisión por parte de los equipos del proyecto, la segunda versión del producto. 25/05/2021: Reunión ETI y CEAMSO para revisión. 30/06/2021: En revisión de equipo ETI, EN, MEC.
CEAMSO	Producto 5: Informe 2 que incluye foros departamentales y primer congreso	9/8/2021	Gs. 156.000.000 (20%)	
CEAMSO	Producto 6: Informe de actividades de retroalimentación y 2° Congreso. Entrega del informe final de	15/12/2021	Gs. 156.000.000 (20%)	
CEAMSO				
UNIVERSIDADES	Plan de Trabajo: 7.1.8	UC: 30/10/2020 PUC:22/09/2020	UC: 98.832,00 USD PUC: 54.012,70 USD	Productos entregados, aprobados y pagados.



UNIVERSIDADES	Marco conceptual temático: 7.4.1	15/1/2021		En revisión. Entregado el 25/03/2021. 13/05/2021 se envió para su revisión nro 3. 26/05/2021 se comparten comentarios a las universidades cooperantes. 27/05/2021 respuesta de las universidades. En proceso de cierre del documento. 30/06: En proceso de revisión.
UNIVERSIDADES	Diagnóstico: 7.3.1	12/3/2021	UC: 197.664,00 USD PUC: 108.025,40 USD	En revisión. Entregado el 30/04/2021. 13/05/2021 se envía un informe de la primera lectura del diagnóstico a las universidades cooperantes. 27/05/2021 se envía la retroalimentación a las universidades cooperantes. En proceso de ajustes (15 días plazo para incorporar ajustes).
UNIVERSIDADES	Insumos visión compartida: 7.2.1	19/3/2021		En revisión. Entregado el 30/04/2021. En revisión por parte de los equipos hasta el 21/05/2021. 15/06/2021: con equipo revisor hasta el 30/06/2021.

Reflexión



UNIVERSIDADES	Pago 3: Insumos para el PNT 2030 y la Hoja de Ruta (sistematización de la etapa de consulta): 7.5.1 y 7.6.1; Primer Acuerdo: 7.7.1	13/8/2021	UC: 197.664,00 USD PUC: 108.025,40 USD	
UNIVERSIDADES	Pago 4: Producto 7.8.1: Insumos para el PNT 2030 y la Hoja de Ruta (sistematización de la etapa de retroalimentación)	29/10/2021	UC: 197.664,00 USD PUC: 108.025,40 USD	
UNIVERSIDADES	Pago 5: Producto 7.9.1: PNT 2030, Hoja de Ruta 2020-2030, Propuesta de políticas, programas y proyectos, Informe ejecutivo con los principales aspectos y recomendaciones para la implementación del PNT 2030 y Hoja de Ruta 2020-	12/11/2021	UC: 296.496,00 USD PUC: 162.038,10 USD	
Empresa de comunicación - Consorcio CDL	Plan de trabajo	5/2/2021	Gs. 87.355.900 (10%)	Aprobado y pagado (Gs. 87.355.900)

Whe do



MINISTERIO DE EDUCACIÓN Y CIENCIAS
SECRETARÍA DE POLÍTICA EDUCATIVA
COORDINACIÓN GENERAL

Empresa de comunicación - Consorcio CDL	Producto 1: Informe de la investigación cualitativa y cuantitativa	26/2/2021	Gs. 131.039.850 (15%)	Entregado el 31/03/2021. 2 rondas de revisión, por parte de los equipos vinculados al proyecto. 1 reunión realizada el 13/05/2021. 01/06/2021 CDL presenta el diagnóstico con los ajustes incorporados. 02/06/2021: se compartió con el ETI y EN para revisión con plazo hasta el 10/06/2021.
Empresa de comunicación - Consorcio CDL	Producto 2: Plan de comunicación desarrollado y validado		Gs. 174.719.800 (20%)	Entregado el 31/03/2021. 2 rondas de revisión, por parte de los equipos vinculados al proyecto. 1 reunión realizada. 3/06/2021: se compartió con el ETI y EN con plazo hasta el 11/06/2021. 30/06/2021: en
Empresa de comunicación - Consorcio CDL	Producto 3: Informe parcial de implementación	12/3/2021	Gs. 131.039.850 (15%)	Entregado el 19/05/2021. El 01/06/2021 se compartió con ETI y EN con plazo hasta el 09/06/2021. 30/06/2021: será revisado luego de la aprobación
Empresa de comunicación - Consorcio CDL	Producto 4: 2do. informe parcial de implementación	1/5/2021	Gs. 131.039.850 (15%)	
Empresa de comunicación - Consorcio CDL	Producto 5: 3er. Informe parcial de implementación	6/8/2021	Gs. 131.039.850 (15%)	
Empresa de comunicación - Consorcio CDL	Producto 6: Informe final	6/11/2021	Gs. 87.355.900 (10%)	
		30/12/2021		

FECHA DE ÚLTIMA ACTUALIZACIÓN

30/7/2021

Ministerio de Educación y Ciencias

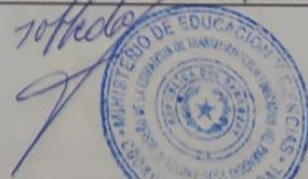

PARTE 12 - PRODUCTOS ENTREGADOS					
N°	PRODUCTO	RESPONSABLE	STATUS	FECHA DE APROBACIÓN	EVIDENCIAS EN EL DRIVE
1	Informes técnicos (insumos para ejes temáticos)	BIRF	Aprobado	23/5/2019	https://drive.google.com/drive/folders/13icyK9-TnbVCSETjhuElojbaVhuATn3
2	Propuesta de hoja de ruta para construcción del PNTE	BIRF	Aprobado	23/5/2019	https://drive.google.com/drive/folders/17dPfaxsCimGQ5pVyk-m_cy4jv4PK9Zj
3	Plataforma de consulta digital	BIRF	Aprobado	23/5/2019	www.transformacioneducativa.edu.py
4	Informe de evento de lanzamiento del proyecto	BIRF	Aprobado	23/5/2019	https://drive.google.com/drive/folders/134_VbOa79GQzIB20X42HjVFM-RbWYxOr8
5	Plan de trabajo de Universidad Católica de Chile	Universidad Católica de Chile	Aprobado	3/12/2020	https://drive.google.com/drive/folders/1ZaHHT_Xim0AJWgncZ_jpkGsBH-s0MFoHz
6	Plan de trabajo de Universidad Columbia de EEUU	Universidad Columbia de EEUU	Aprobado	3/12/2020	https://drive.google.com/drive/folders/1gskO9jXbdh7weXWOaL2fOKRY-WpbNuDHx
7	Plan de trabajo de organismo encargado de articular la participación ciudadana	CEAMSO	Aprobado	3/12/2020	https://drive.google.com/drive/folders/1Z4HwfxqU91hX9eipLvkCeelPm-KCgnjCB
8	Planes de trabajo de especialistas nacionales	Especialistas nacionales	Aprobado	3/12/2020	https://drive.google.com/drive/folders/1ohEDCpWczVpAz2ECsuwoRXaa-Q51UmD-J
9	Guía metodológica para las actividades de participación	CEAMSO	Aprobado	23/6/2021	https://drive.google.com/drive/folders/16lyCUjmi7MjRPzXTw4MXupoK-kMi0O_B
10	Mapa de actores	CEAMSO	Aprobado	23/6/2021	https://drive.google.com/drive/folders/16lyCUjmi7MjRPzXTw4MXupoK-kMi0O_B
11	Investigación cuantitativa y cualitativa	Consortio Debroca & Laika	En revisión		https://drive.google.com/drive/folders/16lyCUjmi7MjRPzXTw4MXupoK-kMi0O_B
12	Plan de trabajo empresa de comunicación	Consortio Debroca & Laika	En revisión		https://drive.google.com/drive/folders/16lyCUjmi7MjRPzXTw4MXupoK-kMi0O_B
13	Marco conceptual temático	Universidad Columbia de EEUU - Universidad Católica	En revisión		https://drive.google.com/drive/folders/16lyCUjmi7MjRPzXTw4MXupoK-kMi0O_B

[Handwritten signature]



14	Visión compartida	Universidad Columbia de EEUU - Universidad Católica	En revisión	https://drive.google.com/drive/folders/16lyCUjmi7MjRPzXTw4MXupoK-kMi00_B
15	Diagnóstico de la educación	Universidad Columbia de EEUU - Universidad Católica de Chile	En revisión	https://drive.google.com/drive/folders/16lyCUjmi7MjRPzXTw4MXupoK-kMi00_B
FECHA DE ÚLTIMA ACTUALIZACIÓN				
30/7/2021		Ministerio de Educación y Ciencias		